

Maaüksuse asukoht

Maakond Hiiumaa maakond	Vald / linn Hiiumaa vald	Metsakond
Kinnistu number 88333	Kinnistu nimetus Uue-Tooma	

Number	Esitamise kp	Katastritunnus	Kvartal	Eraldis	Pindala (ha)	Tööliik	Maht (tm)	Otsuse kp	Otsus	Kehtiv kuni
50000817278	20.03.2023	63902:001:0751		9	0.74	harvendusraie	Ei kuvata	22.03.2023	JAH	21.03.2024
50000817280	20.03.2023	63902:001:0751		10	0.68	harvendusraie	Ei kuvata	22.03.2023	JAH	21.03.2024
50000817282	20.03.2023	63902:001:0751		11	0.71	harvendusraie	Ei kuvata	22.03.2023	JAH	21.03.2024
50000817284	20.03.2023	63902:001:0751		12	2.45	harvendusraie	Ei kuvata	22.03.2023	JAH	21.03.2024
50000622007	24.03.2023	63902:001:0751		5	1.83	aegjätkne raie	Ei kuvata	27.03.2023	JAH	26.03.2024
50000622009	24.03.2023	63902:001:0751		5	1.96	kujundusraie	Ei kuvata	27.03.2023	JAH	26.03.2024
50000622011	24.03.2023	63902:001:0751		1	0.71	aegjätkne raie	Ei kuvata	27.03.2023	JAH	26.03.2024
50000622013	24.03.2023	63902:001:0751		2	0.25	harvendusraie	Ei kuvata	27.03.2023	JAH	26.03.2024
50000622015	24.03.2023	63902:001:0751		3	0.18	harvendusraie	Ei kuvata	27.03.2023	JAH	26.03.2024
50000622017	24.03.2023	63902:001:0751		4	0.06	harvendusraie	Ei kuvata	27.03.2023	JAH	26.03.2024
50000622019	24.03.2023	63902:001:0751		6	0.46	harvendusraie	Ei kuvata	27.03.2023	JAH	26.03.2024
50000622021	24.03.2023	63902:001:0751		7	2.23	harvendusraie	Ei kuvata	27.03.2023	JAH	26.03.2024
50000622023	24.03.2023	63902:001:0751		8	0.11	harvendusraie	Ei kuvata	27.03.2023	JAH	26.03.2024
50000622025	24.03.2023	63902:001:0751		1	0.94	kujundusraie	Ei kuvata	27.03.2023	JAH	26.03.2024
50000622027	24.03.2023	63902:001:0751		2	0.04	kujundusraie	Ei kuvata	27.03.2023	JAH	26.03.2024
50000622029	24.03.2023	63902:001:0751		3	0.24	kujundusraie	Ei kuvata	27.03.2023	JAH	26.03.2024
50000622031	24.03.2023	63902:001:0751		4	1.58	kujundusraie	Ei kuvata	27.03.2023	JAH	26.03.2024
50000622033	24.03.2023	63902:001:0751		6	0.01	kujundusraie	Ei kuvata	27.03.2023	JAH	26.03.2024
50000622035	24.03.2023	63902:001:0751		7	1.88	kujundusraie	Ei kuvata	27.03.2023	JAH	26.03.2024
50000622037	24.03.2023	63902:001:0751		8	0.70	kujundusraie	Ei kuvata	27.03.2023	JAH	26.03.2024

Registreerimisest keeldumise põhjused/soovitused/täiendavad tingimused

Metsateatis nr **50000817278**, katastritunnus 63902:001:0751, eraldis nr 9.

Lugupeetud metsateatise esitaja, Keskkonnaamet esitab teile raie registreerimise, tingimuse ja soovitusi.

Eraldis asub Vahtrepa maastikukaitseala Vahtrepa piiranguvööndis, mis on kaitse alla võetud Vabariigi Valitsuse 21. juuli 2006. a määrusega nr 170 "Vahtrepa maastikukaitseala kaitse-eeskiri".

Keskkonnaamet annab nõusoleku harvendusraieks tingimusel, et rasketehnikaga raietöid ning kokkuvedu tohib teha külmunud pinnasega või kuival ajal.

Keskkonnaamet soovib raietöid mitte teha lindude pesitsusajal 15. märtsist 31. juulini.

Kaitse-eeskirja (edaspidi KE) § 13 kohaselt on piiranguvööndi kaitse-eesmärk bioloogilise mitmekesisuse ja maastikuilme säilitamine. KE § 14 lõike 1 kohaselt on piiranguvööndis lubatud majandustegevus.

Raiutaval alal ei ole inventeeritud EÜ nõukogu direktiivi 92/43/EMÜ looduslike elupaikade ning loodusliku loomastiku ja taimestiku kaitse kohta I lisas nimetatud metsaelupaigatüüpe.

Tööde teostamisel tuleb arvestada LKS § 55 lõikega 6 prim 1, mille kohaselt on keelatud looduslikult esinevate lindude pesade ja munade tahtlik hävitamine ja kahjustamine või pesade kõrvaldamine.

Haldusmenetluse seaduse § 53 kohaselt võib Keskkonnaamet kehtestada kõrvaltingimuse.

Metsateatis vastab Metsaseaduse §41 lg 8¹ nõuetele. Otsust on võimalik vaidlustada 30 päeva jooksul teatavaks tegemisest arvates, esitades vaide Keskkonnaametile haldusmenetluse seaduses sätestatud korras või kaebuse halduskohtusse halduskohtumenetluse seadustikus sätestatud korras.

Looduskaitse seaduse (LKS §55 lg 6¹) alusel on keelatud looduslikult esinevate lindude tahtlik häirimine, eriti pesitsemise ja poegade üleskasvatamise ajal. Lindude pesitsemise tippaeg on aprilli keskpaigast suve keskpaigani.

Lindude asustustihedus on reeglina kõrgem segametsades (laane-, salu- ja soovikumetsades) ning kasvab metsa vanuse tõustes.

Aitäh, et aitad hoida loodust ja elurikkust.

Metsateatis nr **50000817280**, katastritunnus 63902:001:0751, eraldis nr 10.

Lugupeetud metsateatise esitaja, Keskkonnaamet esitab teile raie registreerimise, tingimuse ja soovitusel.

Eraldis asub Vahtrepa maastikukaitseala Vahtrepa piiranguvööndis, mis on kaitse alla võetud Vabariigi Valitsuse 21. juuli 2006. a määrusega nr 170 "Vahtrepa maastikukaitseala kaitse-eeskiri".

Keskkonnaamet annab nõusoleku harvendusraieks tingimusel, et rasketehnikaga raieid ning kokkuvedu tohib teha külmunud pinnasega või kuival ajal.

Keskkonnaamet soovib raieid mitte teha lindude pesitsusajal 15. märtsist 31. juulini.

Kaitse-eeskirja (edaspidi KE) § 13 kohaselt on piiranguvööndi kaitse-eesmärk bioloogilise mitmekesisuse ja maastikuilme säilitamine. KE § 14 lõike 1 kohaselt on piiranguvööndis lubatud majandustegevus.

Raiutaval alal ei ole inventeeritud EÜ nõukogu direktiivi 92/43/EMÜ looduslike elupaikade ning loodusliku loomastiku ja taimestiku kaitse kohta I lisas nimetatud metsaelupaigatüüpe.

Tööde teostamisel tuleb arvestada LKS § 55 lõikega 6 prim 1, mille kohaselt on keelatud looduslikult esinevate lindude pesade ja munade tahtlik hävitamine ja kahjustamine või pesade kõrvaldamine.

Haldusmenetluse seaduse § 53 kohaselt võib Keskkonnaamet kehtestada kõrvaltingimuse. Metsateatis vastab Metsaseaduse §41 lg 8¹ nõuetele. Otsust on võimalik vaidlustada 30 päeva jooksul teatavaks tegemisest arvates, esitades vaide Keskkonnaametile haldusmenetluse seaduses sätestatud korras või kaebuse halduskohtusse halduskohtumenetluse seadustikus sätestatud korras.

Looduskaitseseaduse (LKS §55 lg 6¹) alusel on keelatud looduslikult esinevate lindude tahtlik häirimine, eriti pesitsemise ja poegade üleskasvatamise ajal. Lindude pesitsemise tippaeg on aprilli keskpaigast suve keskpaigani. Lindude asustustihedus on reeglina kõrgem segametsades (laane-, salu- ja soovikumetsades) ning kasvab metsa vanuse tõustes.

Aitäh, et aitad hoida loodust ja elurikkust.

Metsateatis nr **50000817282**, katastritunnus 63902:001:0751, eraldis nr 11.

Lugupeetud metsateatise esitaja, Keskkonnaamet esitab teile raie registreerimise, tingimuse ja soovitusel.

Eraldis asub Vahtrepa maastikukaitseala Vahtrepa piiranguvööndis, mis on kaitse alla võetud Vabariigi Valitsuse 21. juuli 2006. a määrusega nr 170 "Vahtrepa maastikukaitseala kaitse-eeskiri".

Keskkonnaamet annab nõusoleku harvendusraieks tingimusel, et rasketehnikaga raieid ning kokkuvedu tohib teha külmunud pinnasega või kuival ajal.

Keskkonnaamet soovib raieid mitte teha lindude pesitsusajal 15. märtsist 31. juulini.

Kaitse-eeskirja (edaspidi KE) § 13 kohaselt on piiranguvööndi kaitse-eesmärk bioloogilise mitmekesisuse ja maastikuilme säilitamine. KE § 14 lõike 1 kohaselt on piiranguvööndis lubatud majandustegevus.

Raiutaval alal ei ole inventeeritud EÜ nõukogu direktiivi 92/43/EMÜ looduslike elupaikade ning loodusliku loomastiku ja taimestiku kaitse kohta I lisas nimetatud metsaelupaigatüüpe.

Tööde teostamisel tuleb arvestada LKS § 55 lõikega 6 prim 1, mille kohaselt on keelatud looduslikult esinevate lindude pesade ja munade tahtlik hävitamine ja kahjustamine või pesade kõrvaldamine.

Haldusmenetluse seaduse § 53 kohaselt võib Keskkonnaamet kehtestada kõrvaltingimuse.

Metsateatis vastab Metsaseaduse §41 lg 8¹ nõuetele. Otsust on võimalik vaidlustada 30 päeva jooksul teatavaks tegemisest arvates, esitades vaide Keskkonnaametile haldusmenetluse seaduses sätestatud korras või kaebuse halduskohtusse halduskohtumenetluse seadustikus sätestatud korras.

Looduskaitseseaduse (LKS §55 lg 6¹) alusel on keelatud looduslikult esinevate lindude tahtlik häirimine, eriti pesitsemise ja poegade üleskasvatamise ajal. Lindude pesitsemise tippaeg on aprilli keskpaigast suve keskpaigani. Lindude asustustihedus on reeglina kõrgem segametsades (laane-, salu- ja soovikumetsades) ning kasvab metsa vanuse tõustes.

Aitäh, et aitad hoida loodust ja elurikkust.

Metsateatis nr **50000817284**, katastritunnus 63902:001:0751, eraldis nr 12.

Lugupeetud metsateatise esitaja, Keskkonnaamet esitab teile raie registreerimise, tingimuse ja soovitusel.

Eraldis asub Vahtrepa maastikukaitseala Vahtrepa piiranguvööndis, mis on kaitse alla võetud Vabariigi Valitsuse 21. juuli 2006. a määrusega nr 170 "Vahtrepa maastikukaitseala kaitse-eeskiri".

Keskkonnaamet annab nõusoleku harvendusraieks tingimusel, et rasketehnikaga raietöid ning kokkuvedu tohib teha külmunud pinnasega või kuival ajal.

Keskkonnaamet soovib raietöid mitte teha lindude pesitsusajal 15. märtsist 31. juulini.

Kaitse-eeskirja (edaspidi KE) § 13 kohaselt on piiranguvööndi kaitse-eesmärk bioloogilise mitmekesisuse ja maastikuilme säilitamine. KE § 14 lõike 1 kohaselt on piiranguvööndis lubatud majandustegevus.

Raiutaval alal ei ole inventeeritud EÜ nõukogu direktiivi 92/43/EMÜ looduslike elupaikade ning loodusliku loomastiku ja taimestiku kaitse kohta I lisas nimetatud metsaelupaigatüüpe.

Tööde teostamisel tuleb arvestada LKS § 55 lõikega 6 prim 1, mille kohaselt on keelatud looduslikult esinevate lindude pesade ja munade tahtlik hävitamine ja kahjustamine või pesade kõrvaldamine.

Haldusmenetluse seaduse § 53 kohaselt võib Keskkonnaamet kehtestada kõrvaltingimuse.

Metsateatis vastab Metsaseaduse §41 lg 8¹ nõuetele. Otsust on võimalik vaidlustada 30 päeva jooksul teatavaks tegemisest arvates, esitades vaide Keskkonnaametile haldusmenetluse seaduses sätestatud korras või kaebuse halduskohtusse halduskohtumenetluse seadustikus sätestatud korras.

Looduskaitseseaduse (LKS §55 lg 6¹) alusel on keelatud looduslikult esinevate lindude tahtlik häirimine, eriti pesitsemise ja poegade üleskasvatamise ajal. Lindude pesitsemise tippaeg on aprilli keskpaigast suve keskpaigani. Lindude asustustihedus on reeglina kõrgem segametsades (laane-, salu- ja soovikumetsades) ning kasvab metsa vanuse tõustes.

Aitäh, et aitad hoida loodust ja elurikkust.

Metsateatis nr **50000622007**, katastritunnus 63902:001:0751, eraldis nr 5.

Lugupeetud metsateatise esitaja, Keskkonnaamet esitab teile raie registreerimise, tingimuse ja soovitusel.

Eraldis asub Vahtrepa maastikukaitseala Vahtrepa piiranguvööndis, mis on kaitse alla võetud Vabariigi Valitsuse 21. juuli 2006. a määrusega nr 170 "Vahtrepa maastikukaitseala kaitse-eeskiri". Lisaks asub raiutaval ala III kaitsekategooria taim vareskaera-aasasilmik (*Coenonympha hero*) elupaik. Kaitsealuse liigi täpsed elupaiga piirid on nähtavad Metsaportaalis (register.metsad.ee) kinnistu omanikuna sisse logides.

Keskkonnaamet annab nõusoleku aegjärgseks raieks tingimusel, et rasketehnikaga raietöid ning kokkuvedu tohib teha külmunud pinnasega või kuival ajal.

Keskkonnaamet soovib raietöid mitte teha lindude pesitsusajal 15. märtsist 31. juulini.

Keskkonnaamet juhib tähelepanu, et aegjärgse raie järgselt ei tohi puistu täius langeda alla 50%.

Kaitse-eeskirja (edaspidi KE) § 13 kohaselt on piiranguvööndi kaitse-eesmärk bioloogilise mitmekesisuse ja maastikuilme säilitamine. KE § 14 lõike 1 kohaselt on piiranguvööndis lubatud majandustegevus.

Raiutaval alal ei ole inventeeritud EÜ nõukogu direktiivi 92/43/EMÜ looduslike elupaikade ning loodusliku loomastiku ja taimestiku kaitse kohta I lisas nimetatud metsaelupaigatüüpe.

Tööde teostamisel tuleb arvestada LKS § 55 lõikega 6 prim 1, mille kohaselt on keelatud looduslikult esinevate lindude pesade ja munade tahtlik hävitamine ja kahjustamine või pesade kõrvaldamine. LKS § 55 lõike 8 kohaselt on keelatud III kaitsekategooria taimede, seente ja selgrootute loomade hävitamine ja loodusest korjamine ulatuses, mis ohustab liigi säilimist selles elupaigas.

Haldusmenetluse seaduse § 53 kohaselt võib Keskkonnaamet kehtestada kõrvaltingimuse. Metsateatis vastab Metsaseaduse §41 lg 8¹ nõuetele. Otsust on võimalik vaidlustada 30 päeva jooksul teatavaks tegemisest arvates, esitades vaide Keskkonnaametile haldusmenetluse seaduses sätestatud korras või kaebuse halduskohtusse halduskohtumenetluse seadustikus sätestatud korras.

Looduskaitse seaduse (LKS §55 lg 6¹) alusel on keelatud looduslikult esinevate lindude tahtlik häirimine, eriti pesitsemise ja poegade üleskasvatamise ajal. Lindude pesitsemise tippaeg on aprilli keskpaigast suve keskpaigani. Lindude asustustihedus on reeglina kõrgem segametsades (laane-, salu- ja soovikumetsades) ning kasvab metsa vanuse tõustes.

Aitäh, et aitad hoida loodust ja elurikkust.

Metsateatis nr **50000622009**, katastritunnus 63902:001:0751, eraldis nr 5.

Lugupeetud metsateatise esitaja, Keskkonnaamet esitab teile raie registreerimise ja tingimused.

Planeeritud raieala asub Vahtrepa maastikukaitseala Vahtrepa piiranguvööndis, mis on kaitse alla võetud Vabariigi Valitsuse 21.juuli 2006. a määrusega nr 170 "Vahtrepa maastikukaitseala kaitse-eeskiri". Planeeritud raiealal on inventeeritud EÜ nõukogu direktiivi 92/43/EMÜ looduslike elupaikade ning loodusliku loomastiku ja taimestiku kaitse kohta I lisas nimetatud esmatähtis elupaigatüüp lood (alvarid) (kood 6280*), mis on seatud ka Vahtrepa maastikukaitseala kaitse-eesmärgiks. Planeeritud kujundusraie eesmärgiks on looala taastamine. Nimetatud tegevus on kooskõlas looduskaitse seadusega ning Vahtrepa maastikukaitseala ja Väinamere loodusala kaitse-eesmärgiga.

Keskkonnaamet annab nõusoleku kujundusraieks järgmistel tingimustel:

1. looala taastamisel tuleb välja raiuda kõik okaspuud ja üleliigne lehtpuuvõsa;
2. looalalt tuleb välja raiuda kõik nõrgad kadakad ja harvendada kadakaid jättes tugevad terved kadakad kasvama ebaühtlaselt ja väikeste gruppidena, kadakate liituvus võib jääda mosaiikselts kuni 0,3;
3. looalal tuleb säilitada valikuliselt pihlakaid, pooppuid, kukerpuid ja lodjapuud, jättes nad kadakate vahele üksikult või gruppidena kasvama, tagades selliselt liigilise mitmekesisuse;
4. looalal võib valikuliselt säilitada üksikuid surnud kadakaid;
5. looalalt tuleb välja raiuda paakspuid, mage sõstrad ja kuslapuud; metsõunapuude ja –pirnipuude esinemisel säilitama need;
6. puud ja põõsad eemaldama võimalikult pinnase lähedalt (kännud ei tohi olla kõrgemad kui 10 cm) paralleelselt maapinnaga,
7. raiematerjali ja haket tohib ladustada väljapoole poollooduslikke kooslusi või ladustada juurdepääsutee äärde taastamisest tulnud taimestikuta alale;
8. eemaldatud puittaimestik tuleb koristada, põletada või peenestada. Raidmeid võib kohapeal põletada ning seda on soovitatav teha võsast vabastatud alal (valguse puudumise tõttu rohurindeta jäänud paikades või maha raiutud põõsaste tüügastel) väljaspool tuleohtlikku aega vastavalt tuleohutuse seadusele;
9. vältida tuleb roobaste tekitamist. Raiet (sealhulgas kokkuvedu) teha külmunud või kuiva (kuivema) pinnasega. Taastamistödeks tuleb valida sobivad ilmastikuolud vastavalt kasutatavale tehnikale. Roobaste tekkimisel tuleb maapind siluda nii pärandniidul kui kokkuveoteedel;
10. koristada kõik raidmed, mille diameeter on üle 5 cm või pikkus üle 50 cm;
11. puude raiet, hakkematerjali hakkimist ning äravedu ei tohi teha lindude pesitsusperioodil (31. märts kuni 1. august);
12. raidmete ja metsamaterjali kokkuvedu võib teha ajavahemikul 1. augustist kuni 15. aprillini;
13. taastatavale alale on inventeeritud kaitsealustest taimeliikidest rohekas käokeel, soo-neiuvaip, kahkjaspunane

sõrmkäpp, kärbesõis, harilik käoraamat, hallkäpp, harilik muguljuur, täpiline sõrmkäpp. Seega peab materjali kokkuveol, alalt ära viimisel ja kettniidukiga niitmisel olema eriti tähelepanelik liikide kasvukohtades. Sõitma peab võimalikult vähe niiskemates kohtades ja säilinud taimestikuga aladel.

Tööde teostamisel tuleb arvestada LKS § 55 lõikega 6 prim 1, mille kohaselt on keelatud looduslikult esinevate lindude pesade ja munade tahtlik hävitamine ja kahjustamine või pesade kõrvaldamine.

Haldusmenetluse seaduse § 53 kohaselt võib Keskkonnaamet kehtestada kõrvaltingimuse. Metsateatis vastab Metsaseaduse §41 lg 8¹ nõuetele. Otsust on võimalik vaidlustada 30 päeva jooksul teatavaks tegemisest arvates, esitades vaide Keskkonnaametile haldusmenetluse seaduses sätestatud korras või kaebuse halduskohtusse halduskohtumenetluse seadustikus sätestatud korras.

Looduskaitseseaduse (LKS §55 lg 6¹) alusel on keelatud looduslikult esinevate lindude tahtlik häirimine, eriti pesitsemise ja poegade üleskasvatamise ajal. Lindude pesitsemise tippaeg on aprilli keskpaigast suve keskpaigani. Lindude asustustihedus on reeglina kõrgem segametsades (laane-, salu- ja soovikumetsades) ning kasvab metsa vanuse tõustes.

Aitäh, et aitad hoida loodust ja elurikkust.

Metsateatis nr **50000622011**, katastritunnus 63902:001:0751, eraldis nr 1.

Lugupeetud metsateatise esitaja, Keskkonnaamet esitab teile raie registreerimise, tingimuse ja soovitusel.

Eraldis asub Vahtrepa maastikukaitseala Vahtrepa piiranguvööndis, mis on kaitse alla võetud Vabariigi Valitsuse 21. juuli 2006. a määrusega nr 170 "Vahtrepa maastikukaitseala kaitse-eeskiri". Lisaks asub raiutaval ala III kaitsekategooria taime vareskaera-aasasilmik (*Coenonympha hero*) elupaik. Kaitsealuse liigi täpsed elupaiga piirid on nähtavad Metsaportaalis (register.metsad.ee) kinnistu omanikuna sisse logides.

Keskkonnaamet annab nõusoleku aegjärgseks raieks tingimusel, et rasketehnikaga raietöid ning kokkuvedu tohib teha külmunud pinnasega või kuival ajal.

Keskkonnaamet soovib raietöid mitte teha lindude pesitsusajal 15. märtsist 31. juulini.

Keskkonnaamet juhib tähelepanu, et aegjärgse raie järgselt ei tohi puistu täius langeda alla 50%.

Kaitse-eeskirja (edaspidi KE) § 13 kohaselt on piiranguvööndi kaitse-eesmärk bioloogilise mitmekesisuse ja maastikuilme säilitamine. KE § 14 lõike 1 kohaselt on piiranguvööndis lubatud majandustegevus.

Raiutaval alal ei ole inventeeritud EÜ nõukogu direktiivi 92/43/EMÜ looduslike elupaikade ning loodusliku loomastiku ja taimestiku kaitse kohta I lisas nimetatud metsaelupaigatüüpe.

Tööde teostamisel tuleb arvestada LKS § 55 lõikega 6 prim 1, mille kohaselt on keelatud looduslikult esinevate lindude pesade ja munade tahtlik hävitamine ja kahjustamine või pesade kõrvaldamine. LKS § 55 lõike 8 kohaselt on keelatud III kaitsekategooria taimede, seente ja selgrootute loomade hävitamine ja loodusest korjamine ulatuses, mis ohustab liigi säilimist selles elupaigas.

Haldusmenetluse seaduse § 53 kohaselt võib Keskkonnaamet kehtestada kõrvaltingimuse. Metsateatis vastab Metsaseaduse §41 lg 8¹ nõuetele. Otsust on võimalik vaidlustada 30 päeva jooksul teatavaks tegemisest arvates, esitades vaide Keskkonnaametile haldusmenetluse seaduses sätestatud korras või kaebuse halduskohtusse halduskohtumenetluse seadustikus sätestatud korras.

Looduskaitseseaduse (LKS §55 lg 6¹) alusel on keelatud looduslikult esinevate lindude tahtlik häirimine, eriti pesitsemise ja poegade üleskasvatamise ajal. Lindude pesitsemise tippaeg on aprilli keskpaigast suve keskpaigani. Lindude asustustihedus on reeglina kõrgem segametsades (laane-, salu- ja soovikumetsades) ning kasvab metsa vanuse tõustes.

Aitäh, et aitad hoida loodust ja elurikkust.

Metsateatis nr **50000622013**, katastritunnus 63902:001:0751, eraldis nr 2.

Lugupeetud metsateatise esitaja, Keskkonnaamet esitab teile raie registreerimise, tingimuse ja soovitusel.

Eraldis asub Vahtrepa maastikukaitseala Vahtrepa piiranguvööndis, mis on kaitse alla võetud Vabariigi Valitsuse 21. juuli 2006. a määrusega nr 170 "Vahtrepa maastikukaitseala kaitse-eeskiri". Lisaks asub raiutaval ala III kaitsekategooria taime vareskaera-aasasilmik (*Coenonympha hero*) elupaik. Kaitsealuse liigi täpsed elupaiga piirid on nähtavad Metsaportaalis (register.metsad.ee) kinnistu omanikuna sisse logides.

Keskkonnaamet annab nõusoleku harvendusraieks tingimusel, et rasketehnikaga raietöid ning kokkuvedu tohib teha külmunud pinnasega või kuival ajal.

Keskkonnaamet soovib raietöid mitte teha lindude pesitsusajal 15. märtsist 31. juulini.

Kaitse-eeskirja (edaspidi KE) § 13 kohaselt on piiranguvööndi kaitse-eesmärk bioloogilise mitmekesisuse ja maastikuilme säilitamine. KE § 14 lõike 1 kohaselt on piiranguvööndis lubatud majandustegevus.

Raiutaval alal ei ole inventeeritud EÜ nõukogu direktiivi 92/43/EMÜ looduslike elupaikade ning loodusliku loomastiku ja taimestiku kaitse kohta I lisas nimetatud metsaelupaigatüüpe.

Tööde teostamisel tuleb arvestada LKS § 55 lõikega 6 prim 1, mille kohaselt on keelatud looduslikult esinevate lindude pesade ja munade tahtlik hävitamine ja kahjustamine või pesade kõrvaldamine. LKS § 55 lõike 8 kohaselt on keelatud III kaitsekategooria taimede, seente ja selgrootute loomade hävitamine ja loodusest korjamine ulatuses, mis ohustab liigi säilimist selles elupaigas.

Haldusmenetluse seaduse § 53 kohaselt võib Keskkonnaamet kehtestada kõrvaltingimuse.

Metsateatis vastab Metsaseaduse §41 lg 8¹ nõuetele. Otsust on võimalik vaidlustada 30 päeva jooksul teatavaks tegemisest arvates, esitades vaide Keskkonnaametile haldusmenetluse seaduses sätestatud korras või kaebuse halduskohtusse halduskohtumenetluse seadustikus sätestatud korras.

Looduskaitseseaduse (LKS §55 lg 6¹) alusel on keelatud looduslikult esinevate lindude tahtlik häirimine, eriti pesitsemise ja poegade üleskasvatamise ajal. Lindude pesitsemise tippaeg on aprilli keskpaigast suve keskpaigani. Lindude asustustihedus on reeglina kõrgem segametsades (laane-, salu- ja soovikumetsades) ning kasvab metsa vanuse tõustes.

Aitäh, et aitad hoida loodust ja elurikkust.

Metsateatis nr **50000622015**, katastritunnus 63902:001:0751, eraldis nr 3.

Lugupeetud metsateatise esitaja, Keskkonnaamet esitab teile raie registreerimise, tingimuse ja soovitusel.

Eraldis asub Vahtrepa maastikukaitseala Vahtrepa piiranguvööndis, mis on kaitse alla võetud Vabariigi Valitsuse 21. juuli 2006. a määrusega nr 170 "Vahtrepa maastikukaitseala kaitse-eeskiri". Lisaks asub raiutaval ala III kaitsekategooria taime vareskaera-aasasilmik (*Coenonympha hero*) elupaik. Kaitsealuse liigi täpsed elupaiga piirid on nähtavad Metsaportaalis (register.metsad.ee) kinnistu omanikuna sisse logides.

Keskkonnaamet annab nõusoleku harvendusraieks tingimusel, et rasketehnikaga raietöid ning kokkuvedu tohib teha külmunud pinnasega või kuival ajal.

Keskkonnaamet soovib raietöid mitte teha lindude pesitsusajal 15. märtsist 31. juulini.

Kaitse-eeskirja (edaspidi KE) § 13 kohaselt on piiranguvööndi kaitse-eesmärk bioloogilise mitmekesisuse ja maastikuilme säilitamine. KE § 14 lõike 1 kohaselt on piiranguvööndis lubatud majandustegevus.

Raiutaval alal ei ole inventeeritud EÜ nõukogu direktiivi 92/43/EMÜ looduslike elupaikade ning loodusliku loomastiku ja taimestiku kaitse kohta I lisas nimetatud metsaelupaigatüüpe.

Tööde teostamisel tuleb arvestada LKS § 55 lõikega 6 prim 1, mille kohaselt on keelatud looduslikult esinevate lindude pesade ja munade tahtlik hävitamine ja kahjustamine või pesade kõrvaldamine. LKS § 55 lõike 8 kohaselt on keelatud III kaitsekategooria taimede, seente ja selgrootute loomade hävitamine ja loodusest korjamine ulatuses, mis ohustab liigi säilimist selles elupaigas.

Haldusmenetluse seaduse § 53 kohaselt võib Keskkonnaamet kehtestada kõrvaltingimuse.

Metsateatis vastab Metsaseaduse §41 lg 8¹ nõuetele. Otsust on võimalik vaidlustada 30 päeva jooksul teatavaks tegemisest arvates, esitades vaide Keskkonnaametile haldusmenetluse seaduses sätestatud korras või kaebuse halduskohtusse halduskohtumenetluse seadustikus sätestatud korras.

Looduskaitseaduse (LKS §55 lg 6¹) alusel on keelatud looduslikult esinevate lindude tahtlik häirimine, eriti pesitsemise ja poegade üleskasvatamise ajal. Lindude pesitsemise tippaeg on aprilli keskpaigast suve keskpaigani. Lindude asustustihedus on reeglina kõrgem segametsades (laane-, salu- ja soovikumetsades) ning kasvab metsa vanuse tõustes.

Aitäh, et aitad hoida loodust ja elurikkust.

Metsateatis nr **50000622017**, katastritunnus 63902:001:0751, eraldis nr 4.

Lugupeetud metsateatise esitaja, Keskkonnaamet esitab teile raie registreerimise, tingimuse ja soovitusel.

Eraldis asub Vahtrepa maastikukaitseala Vahtrepa piiranguvööndis, mis on kaitse alla võetud Vabariigi Valitsuse 21. juuli 2006. a määrusega nr 170 "Vahtrepa maastikukaitseala kaitse-eeskiri". Lisaks asub raiutaval ala III kaitsekategooria taime vareskaera-aasasilmik (*Coenonympha hero*) elupaik. Kaitsealuse liigi täpsed elupaiga piirid on nähtavad Metsaportaalis (register.metsad.ee) kinnistu omanikuna sisse logides.

Keskkonnaamet annab nõusoleku harvendusraieks tingimusel, et rasketehnikaga raietöid ning kokkuvedu tohib teha külmunud pinnasega või kuival ajal.

Keskkonnaamet soovib raietöid mitte teha lindude pesitsusajal 15. märtsist 31. juulini.

Kaitse-eeskirja (edaspidi KE) § 13 kohaselt on piiranguvööndi kaitse-eesmärk bioloogilise mitmekesisuse ja maastikuilme säilitamine. KE § 14 lõike 1 kohaselt on piiranguvööndis lubatud majandustegevus.

Raiutaval alal ei ole inventeeritud EÜ nõukogu direktiivi 92/43/EMÜ looduslike elupaikade ning loodusliku loomastiku ja taimestiku kaitse kohta I lisas nimetatud metsaelupaigatüüpe.

Tööde teostamisel tuleb arvestada LKS § 55 lõikega 6 prim 1, mille kohaselt on keelatud looduslikult esinevate lindude pesade ja munade tahtlik hävitamine ja kahjustamine või pesade kõrvaldamine. LKS § 55 lõike 8 kohaselt on keelatud III kaitsekategooria taimede, seente ja selgrootute loomade hävitamine ja loodusest korjamine ulatuses, mis ohustab liigi säilimist selles elupaigas.

Haldusmenetluse seaduse § 53 kohaselt võib Keskkonnaamet kehtestada kõrvaltingimuse.

Metsateatis vastab Metsaseaduse §41 lg 8¹ nõuetele. Otsust on võimalik vaidlustada 30 päeva jooksul teatavaks tegemisest arvates, esitades vaide Keskkonnaametile haldusmenetluse seaduses sätestatud korras või kaebuse halduskohtusse halduskohtumenetluse seadustikus sätestatud korras.

Looduskaitseaduse (LKS §55 lg 6¹) alusel on keelatud looduslikult esinevate lindude tahtlik häirimine, eriti pesitsemise ja poegade üleskasvatamise ajal. Lindude pesitsemise tippaeg on aprilli keskpaigast suve keskpaigani. Lindude asustustihedus on reeglina kõrgem segametsades (laane-, salu- ja soovikumetsades) ning kasvab metsa vanuse tõustes.

Aitäh, et aitad hoida loodust ja elurikkust.

Metsateatis nr **50000622019**, katastritunnus 63902:001:0751, eraldis nr 6.

Lugupeetud metsateatise esitaja, Keskkonnaamet esitab teile raie registreerimise, tingimuse ja soovitusel.

Eraldis asub Vahtrepa maastikukaitseala Vahtrepa piiranguvööndis, mis on kaitse alla võetud Vabariigi Valitsuse 21. juuli 2006. a määrusega nr 170 "Vahtrepa maastikukaitseala kaitse-eeskiri". Lisaks asub raiutaval ala III kaitsekategooria taime vareskaera-aasasilmik (*Coenonympha hero*) elupaik. Kaitsealuse liigi täpsed elupaiga piirid on nähtavad Metsaportaalis (register.metsad.ee) kinnistu omanikuna sisse logides.

Keskkonnaamet annab nõusoleku harvendusraieks tingimusel, et rasketehnikaga raietöid ning kokkuvedu tohib teha külmunud pinnasega või kuival ajal.

Keskkonnaamet soovib raietöid mitte teha lindude pesitsusajal 15. märtsist 31. juulini.

Kaitse-eeskirja (edaspidi KE) § 13 kohaselt on piiranguvööndi kaitse-eesmärk bioloogilise mitmekesisuse ja maastikuilme säilitamine. KE § 14 lõike 1 kohaselt on piiranguvööndis lubatud majandustegevus.

Raiutaval alal ei ole inventeeritud EÜ nõukogu direktiivi 92/43/EMÜ looduslike elupaikade ning loodusliku loomastiku ja taimestiku kaitse kohta I lisas nimetatud metsaelupaigatüüpe.

Tööde teostamisel tuleb arvestada LKS § 55 lõikega 6 prim 1, mille kohaselt on keelatud looduslikult esinevate lindude pesade ja munade tahtlik hävitamine ja kahjustamine või pesade kõrvaldamine. LKS § 55 lõike 8 kohaselt on keelatud III kaitsekategooria taimede, seente ja selgrootute loomade hävitamine ja loodusest korjamine ulatuses, mis ohustab liigi säilimist selles elupaigas.

Haldusmenetluse seaduse § 53 kohaselt võib Keskkonnaamet kehtestada kõrvaltingimuse. Metsateatis vastab Metsaseaduse §41 lg 8¹ nõuetele. Otsust on võimalik vaidlustada 30 päeva jooksul teatavaks tegemisest arvates, esitades vaide Keskkonnaametile haldusmenetluse seaduses sätestatud korras või kaebuse halduskohtusse halduskohtumenetluse seadustikus sätestatud korras.

Looduskaitseseaduse (LKS §55 lg 6¹) alusel on keelatud looduslikult esinevate lindude tahtlik häirimine, eriti pesitsemise ja poegade üleskasvatamise ajal. Lindude pesitsemise tippaeg on aprilli keskpaigast suve keskpaigani. Lindude asustustihedus on reeglina kõrgem segametsades (laane-, salu- ja soovikumetsades) ning kasvab metsa vanuse tõustes.

Aitäh, et aitad hoida loodust ja elurikkust.

Metsateatis nr **50000622021**, katastritunnus 63902:001:0751, eraldis nr 7.

Lugupeetud metsateatise esitaja, Keskkonnaamet esitab teile raie registreerimise, tingimuse ja soovitusel.

Eraldis asub Vahtrepa maastikukaitseala Vahtrepa piiranguvööndis, mis on kaitse alla võetud Vabariigi Valitsuse 21. juuli 2006. a määrusega nr 170 "Vahtrepa maastikukaitseala kaitse-eeskiri".

Keskkonnaamet annab nõusoleku harvendusraieks tingimusel, et rasketehnikaga raietöid ning kokkuvedu tohib teha külmunud pinnasega või kuival ajal.

Keskkonnaamet soovib raietöid mitte teha lindude pesitsusajal 15. märtsist 31. juulini.

Kaitse-eeskirja (edaspidi KE) § 13 kohaselt on piiranguvööndi kaitse-eesmärk bioloogilise mitmekesisuse ja maastikuilme säilitamine. KE § 14 lõike 1 kohaselt on piiranguvööndis lubatud majandustegevus.

Raiutaval alal ei ole inventeeritud EÜ nõukogu direktiivi 92/43/EMÜ looduslike elupaikade ning loodusliku loomastiku ja taimestiku kaitse kohta I lisas nimetatud metsaelupaigatüüpe.

Tööde teostamisel tuleb arvestada LKS § 55 lõikega 6 prim 1, mille kohaselt on keelatud looduslikult esinevate lindude pesade ja munade tahtlik hävitamine ja kahjustamine või pesade kõrvaldamine.

Haldusmenetluse seaduse § 53 kohaselt võib Keskkonnaamet kehtestada kõrvaltingimuse. Metsateatis vastab Metsaseaduse §41 lg 8¹ nõuetele. Otsust on võimalik vaidlustada 30 päeva jooksul teatavaks tegemisest arvates, esitades vaide Keskkonnaametile haldusmenetluse seaduses sätestatud korras või kaebuse halduskohtusse halduskohtumenetluse seadustikus sätestatud korras.

Looduskaitseseaduse (LKS §55 lg 6¹) alusel on keelatud looduslikult esinevate lindude tahtlik häirimine, eriti pesitsemise ja poegade üleskasvatamise ajal. Lindude pesitsemise tippaeg on aprilli keskpaigast suve keskpaigani. Lindude asustustihedus on reeglina kõrgem segametsades (laane-, salu- ja soovikumetsades) ning kasvab metsa vanuse tõustes.

Aitäh, et aitad hoida loodust ja elurikkust.

Metsateatis nr **50000622023**, katastritunnus 63902:001:0751, eraldis nr 8.

Lugupeetud metsateatise esitaja, Keskkonnaamet esitab teile raie registreerimise, tingimuse ja soovitusel.

Eraldis asub Vahtrepa maastikukaitseala Vahtrepa piiranguvööndis, mis on kaitse alla võetud Vabariigi Valitsuse 21. juuli 2006. a määrusega nr 170 "Vahtrepa maastikukaitseala kaitse-eeskiri". Lisaks asub raiutaval ala III kaitsekategooria taime soo-neiuvaip (*Epipactis palustris*) elupaik. Kaitsealuse liigi täpsed elupaiga piirid on nähtavad Metsaportaalis (register.metsad.ee) kinnistu omanikuna sisse logides.

Keskkonnaamet annab nõusoleku harvendusraieks tingimusel, et rasketehnikaga raietöid ning kokkuvedu tohib teha külmunud pinnasega või kuival ajal.

Keskkonnaamet soovib raietöid mitte teha lindude pesitsusajal 15. märtsist 31. juulini.

Kaitse-eeskirja (edaspidi KE) § 13 kohaselt on piiranguvööndi kaitse-eesmärk bioloogilise mitmekesisuse ja maastikuilme säilitamine. KE § 14 lõike 1 kohaselt on piiranguvööndis lubatud majandustegevus.

Raiutaval alal ei ole inventeeritud EÜ nõukogu direktiivi 92/43/EMÜ looduslike elupaikade ning loodusliku loomastiku ja taimestiku kaitse kohta I lisas nimetatud metsaelupaigatüüpe.

Tööde teostamisel tuleb arvestada LKS § 55 lõikega 6 prim 1, mille kohaselt on keelatud looduslikult esinevate lindude pesade ja munade tahtlik hävitamine ja kahjustamine või pesade kõrvaldamine. LKS § 55 lõike 8 kohaselt on keelatud III kaitsekategooria taimede, seente ja selgrootute loomade hävitamine ja loodusest korjamine ulatuses, mis ohustab liigi säilimist selles elupaigas.

Haldusmenetluse seaduse § 53 kohaselt võib Keskkonnaamet kehtestada kõrvaltingimuse.

Metsateatis vastab Metsaseaduse §41 lg 8¹ nõuetele. Otsust on võimalik vaidlustada 30 päeva jooksul teatavaks tegemisest arvates, esitades vaide Keskkonnaametile haldusmenetluse seaduses sätestatud korras või kaebuse halduskohtusse halduskohtumenetluse seadustikus sätestatud korras.

Looduskaitseaduse (LKS §55 lg 6¹) alusel on keelatud looduslikult esinevate lindude tahtlik häirimine, eriti pesitsemise ja poegade üleskasvatamise ajal. Lindude pesitsemise tippaeg on aprilli keskpaigast suve keskpaigani. Lindude asustustihedus on reeglina kõrgem segametsades (laane-, salu- ja soovikumetsades) ning kasvab metsa vanuse tõustes.

Aitäh, et aitad hoida loodust ja elurikkust.

Metsateatis nr **50000622025**, katastritunnus 63902:001:0751, eraldis nr 1.

Lugupeetud metsateatise esitaja, Keskkonnaamet esitab teile raie registreerimise ja tingimused.

Planeeritud raieala asub Vahtrepa maastikukaitseala Vahtrepa piiranguvööndis, mis on kaitse alla võetud Vabariigi Valitsuse 21. juuli 2006. a määrusega nr 170 "Vahtrepa maastikukaitseala kaitse-eeskiri". Planeeritud raiealal on inventeeritud EÜ nõukogu direktiivi 92/43/EMÜ looduslike elupaikade ning loodusliku loomastiku ja taimestiku kaitse kohta I lisas nimetatud esmatähts elupaigatüüp lood (alvarid) (kood 6280*), mis on seatud ka Vahtrepa maastikukaitseala kaitse-eesmärgiks. Planeeritud kujundusraie eesmärgiks on looala taastamine. Nimetatud tegevus on kooskõlas looduskaitseadusega ning Vahtrepa maastikukaitseala ja Väinamere loodusala kaitse-eesmärgiga.

Keskkonnaamet annab nõusoleku kujundusraieks järgmistel tingimustel:

1. looala taastamisel tuleb välja raiuda kõik okaspuud ja üleliigne lehtpuuvõsa;
2. looalalt tuleb välja raiuda kõik nõrgad kadakad ja harvendada kadakaid jättes tugevad terved kadakad kasvama ebaühtlaselt ja väikeste gruppidena, kadakate liituvus võib jääda mosaiikselts kuni 0,3;
3. looalal tuleb säilitada valikuliselt pihlakaid, pooppuud, kukerpuid ja lodjapuud, jättes nad kadakate vahele üksikult või gruppidena kasvama, tagades selliselt liigilise mitmekesisuse;
4. looalal võib valikuliselt säilitada üksikuid surnud kadakaid;
5. looalalt tuleb välja raiuda paakpuud, mage sõstrad ja kuslapuud; metsõunapuude ja –pirnipuude esinemisel säilitama need;
6. puud ja põõsad eemaldama võimalikult pinnase lähedalt (kännud ei tohi olla kõrgemad kui 10 cm) paralleelselt maapinnaga,

7. raiematerjali ja haket tohib ladustada väljapoole poollooduslikke kooslusi või ladustada juurdepääsutee äärde taastamisest tulnud taimestikuta alale;
8. eemaldatud puittaimestik tuleb koristada, põletada või peenestada. Raidmeid võib kohapeal põletada ning seda on soovitatav teha võsast vabastatud alal (valguse puudumise tõttu rohurindeta jäänud paikades või maha raiutud põõsaste tüügastel) väljaspool tuleohtlikku aega vastavalt tuleohutuse seadusele;
9. vältida tuleb roobaste tekitamist. Raiet (sealhulgas kokkuvedu) teha külmunud või kuiva (kuivema) pinnasega. Taastamistödeks tuleb valida sobivad ilmastikuolud vastavalt kasutatavale tehnikale. Roobaste tekkimisel tuleb maapind siluda nii pärandniidul kui kokkuveoteedel;
10. koristada kõik raidmed, mille diameeter on üle 5 cm või pikkus üle 50 cm;
11. puude raiet, hakkematerjali hakkimist ning äravedu ei tohi teha lindude pesitsusperioodil (31. märts kuni 1. august);
12. raidmete ja metsamaterjali kokkuvedu võib teha ajavahemikul 1. augustist kuni 15. aprillini;
13. taastatavale alale on inventeeritud kaitsealustest taimeliikidest rohekas käokeel, soo-neiuvaip, kahkjaspunane sõrmkäpp, kärbesõis, harilik käoraamat, hallkäpp, harilik muguljuur, täpiline sõrmkäpp. Seega peab materjali kokkuveol, alalt ära viimisel ja kettniidukiga niitmisel olema eriti tähelepanelik liikide kasvukohtades. Sõitma peab võimalikult vähe niiskemates kohtades ja säilinud taimestikuga aladel.

Tööde teostamisel tuleb arvestada LKS § 55 lõikega 6 prim 1, mille kohaselt on keelatud looduslikult esinevate lindude pesade ja munade tahtlik hävitamine ja kahjustamine või pesade kõrvaldamine.

Haldusmenetluse seaduse § 53 kohaselt võib Keskkonnaamet kehtestada kõrvaltingimuse.

Metsateatis vastab Metsaseaduse §41 lg 8¹ nõuetele. Otsust on võimalik vaidlustada 30 päeva jooksul teatavaks tegemisest arvates, esitades vaide Keskkonnaametile haldusmenetluse seaduses sätestatud korras või kaebuse halduskohtusse halduskohtumenetluse seadustikus sätestatud korras.

Looduskaitse seaduse (LKS §55 lg 6¹) alusel on keelatud looduslikult esinevate lindude tahtlik häirimine, eriti pesitsemise ja poegade üleskasvatamise ajal. Lindude pesitsemise tippaeg on aprilli keskpaigast suve keskpaigani. Lindude asustustihedus on reeglina kõrgem segametsades (laane-, salu- ja soovikumetsades) ning kasvab metsa vanuse tõustes.

Aitäh, et aitad hoida loodust ja elurikkust.

Metsateatis nr **50000622027**, katastritunnus 63902:001:0751, eraldis nr 2.

Lugupeetud metsateatise esitaja, Keskkonnaamet esitab teile raie registreerimise ja tingimused.

Planeeritud raieala asub Vahtrepa maastikukaitseala Vahtrepa piiranguvööndis, mis on kaitse alla võetud Vabariigi Valitsuse 21.juuli 2006. a määrusega nr 170 "Vahtrepa maastikukaitseala kaitse-eeskiri". Planeeritud raiealal on inventeeritud EÜ nõukogu direktiivi 92/43/EMÜ looduslike elupaikade ning loodusliku loomastiku ja taimestiku kaitse kohta I lisas nimetatud esmatähtis elupaigatüüp lood (alvarid) (kood 6280*), mis on seatud ka Vahtrepa maastikukaitseala kaitse-eesmärgiks. Planeeritud kujundusraie eesmärgiks on looala taastamine. Nimetatud tegevus on kooskõlas looduskaitse seadusega ning Vahtrepa maastikukaitseala ja Väinamere loodusala kaitse-eesmärgiga.

Keskkonnaamet annab nõusoleku kujundusraieks järgmistel tingimustel:

1. looala taastamisel tuleb välja raiuda kõik okaspuud ja üleliigne lehtpuuvõsa;
2. looalalt tuleb välja raiuda kõik nõrgad kadakad ja harvendada kadakaid jättes tugevad terved kadakad kasvama ebaühtlaselt ja väikeste gruppidena, kadakate liituvus võib jääda mosaiikseltselt kuni 0,3;
3. looalal tuleb säilitada valikuliselt pihlakaid, pooppuid, kukerpuid ja lodjapuud, jättes nad kadakate vahele üksikult või gruppidena kasvama, tagades selliselt liigilise mitmekesisuse;
4. looalal võib valikuliselt säilitada üksikuid surnud kadakaid;
5. looalalt tuleb välja raiuda paakspuid, mage sõstrad ja kuslapuud; metsõunapuude ja –pirnipuude esinemisel säilitama need;
6. puud ja põõsad eemaldama võimalikult pinnase lähedalt (kännud ei tohi olla kõrgemad kui 10 cm) paralleelselt maapinnaga,
7. raiematerjali ja haket tohib ladustada väljapoole poollooduslikke kooslusi või ladustada juurdepääsutee äärde taastamisest tulnud taimestikuta alale;
8. eemaldatud puittaimestik tuleb koristada, põletada või peenestada. Raidmeid võib kohapeal põletada ning seda on soovitatav teha võsast vabastatud alal (valguse puudumise tõttu rohurindeta jäänud paikades või maha raiutud

põõsaste tüügastel) väljaspool tuleohtlikku aega vastavalt tuleohutuse seadusele;
9. vältida tuleb roobaste tekitamist. Raiet (sealhulgas kokkuvedu) teha külmunud või kuiva (kuivema) pinnasega. Taastamistödeks tuleb valida sobivad ilmastikuolud vastavalt kasutatavale tehnikale. Roobaste tekkimisel tuleb maapind siluda nii pärandniidul kui kokkuveoteedel;
10. koristada kõik raidmed, mille diameeter on üle 5 cm või pikkus üle 50 cm;
11. puude raiet, hakkematerjali hakkimist ning äravedu ei tohi teha lindude pesitsusperioodil (31. märts kuni 1. august);
12. raidmete ja metsamaterjali kokkuvedu võib teha ajavahemikul 1. augustist kuni 15. aprillini;
13. taastatavale alale on inventeeritud kaitsealustest taimeliikidest rohekas käoheel, soo-neiuvaip, kahkjaspunane sõrmkäpp, kärbesõis, harilik käoraamat, hallkäpp, harilik muguljuur, täpiline sõrmkäpp. Seega peab materjali kokkuveol, alalt ära viimisel ja kettniidukiga niitmisel olema eriti tähelepanelik liikide kasvukohtades. Sõitma peab võimalikult vähe niiskemates kohtades ja säilinud taimestikuga aladel.

Tööde teostamisel tuleb arvestada LKS § 55 lõikega 6 prim 1, mille kohaselt on keelatud looduslikult esinevate lindude pesade ja munade tahtlik hävitamine ja kahjustamine või pesade kõrvaldamine.

Haldusmenetluse seaduse § 53 kohaselt võib Keskkonnaamet kehtestada kõrvaltingimuse. Metsateatis vastab Metsaseaduse §41 lg 8¹ nõuetele. Otsust on võimalik vaidlustada 30 päeva jooksul teatavaks tegemisest arvates, esitades vaide Keskkonnaametile haldusmenetluse seaduses sätestatud korras või kaebuse halduskohtusse halduskohtumenetluse seadustikus sätestatud korras.

Looduskaitse seaduse (LKS §55 lg 6¹) alusel on keelatud looduslikult esinevate lindude tahtlik häirimine, eriti pesitsemise ja poegade üleskasvatamise ajal. Lindude pesitsemise tippaeg on aprilli keskpaigast suve keskpaigani. Lindude asustustihedus on reeglina kõrgem segametsades (laane-, salu- ja soovikumetsades) ning kasvab metsa vanuse tõustes.

Aitäh, et aitad hoida loodust ja elurikkust.

Metsateatis nr **50000622029**, katastritunnus 63902:001:0751, eraldis nr 3.

Lugupeetud metsateatise esitaja, Keskkonnaamet esitab teile raie registreerimise ja tingimused.

Planeeritud raieala asub Vahtrepa maastikukaitseala Vahtrepa piiranguvööndis, mis on kaitse alla võetud Vabariigi Valitsuse 21.juuli 2006. a määrusega nr 170 "Vahtrepa maastikukaitseala kaitse-eeskiri". Planeeritud raiealal on inventeeritud EÜ nõukogu direktiivi 92/43/EMÜ looduslike elupaikade ning loodusliku loomastiku ja taimestiku kaitse kohta I lisas nimetatud esmatähtis elupaigatüüp lood (alvarid) (kood 6280*), mis on seatud ka Vahtrepa maastikukaitseala kaitse-eesmärgiks. Planeeritud kujundusraie eesmärgiks on looala taastamine. Nimetatud tegevus on kooskõlas looduskaitse seadusega ning Vahtrepa maastikukaitseala ja Väinamere loodusala kaitse-eesmärgiga.

Keskkonnaamet annab nõusoleku kujundusraieks järgmistel tingimustel:

1. looala taastamisel tuleb välja raiuda kõik okaspuud ja üleliigne lehtpuuvõsa;
2. looalalt tuleb välja raiuda kõik nõrgad kadakad ja harvendada kadakaid jättes tugevad terved kadakad kasvama ebaühtlaselt ja väikeste gruppidena, kadakate liituvus võib jääda mosaiikseltselt kuni 0,3;
3. looalal tuleb säilitada valikuliselt pihlakaid, pooppuid, kukerpuid ja lodjapuud, jättes nad kadakate vahele üksikult või gruppidena kasvama, tagades selliselt liigilise mitmekesisuse;
4. looalal võib valikuliselt säilitada üksikuid surnud kadakaid;
5. looalalt tuleb välja raiuda paakspuid, mage sõstrad ja kuslapuud; metsõunapuude ja –pirnipuude esinemisel säilitama need;
6. puud ja põõsad eemaldama võimalikult pinnase lähedalt (kännud ei tohi olla kõrgemad kui 10 cm) paralleelselt maapinnaga,
7. raiematerjali ja haket tohib ladustada väljapoole poollooduslikke kooslusi või ladustada juurdepääsutee äärde taastamisest tulnud taimestikuta alale;
8. eemaldatud puittaimestik tuleb koristada, põletada või peenestada. Raidmeid võib kohapeal põletada ning seda on soovitatav teha võsast vabastatud alal (valguse puudumise tõttu rohurindeta jäänud paikades või maha raiutud põõsaste tüügastel) väljaspool tuleohtlikku aega vastavalt tuleohutuse seadusele;
9. vältida tuleb roobaste tekitamist. Raiet (sealhulgas kokkuvedu) teha külmunud või kuiva (kuivema) pinnasega. Taastamistödeks tuleb valida sobivad ilmastikuolud vastavalt kasutatavale tehnikale. Roobaste tekkimisel tuleb maapind siluda nii pärandniidul kui kokkuveoteedel;

10. koristada kõik raidmed, mille diameeter on üle 5 cm või pikkus üle 50 cm;
11. puude raiet, hakkematerjali hakkimist ning äravedu ei tohi teha lindude pesitsusperioodil (31. märts kuni 1. august);
12. raidmete ja metsamaterjali kokkuvedu võib teha ajavahemikul 1. augustist kuni 15. aprillini;
13. taastatavale alale on inventeeritud kaitsealustest taimeliikidest rohekas käoheel, soo-neiuvaip, kahkjaspunane sõrmkäpp, kärbesõis, harilik käoraamat, hallkäpp, harilik muguljuur, täpiline sõrmkäpp. Seega peab materjali kokkuveol, alalt ära viimisel ja kettniidukiga niitmisel olema eriti tähelepanelik liikide kasvukohtades. Sõitma peab võimalikult vähe niiskemates kohtades ja säilinud taimestikuga aladel.

Tööde teostamisel tuleb arvestada LKS § 55 lõikega 6 prim 1, mille kohaselt on keelatud looduslikult esinevate lindude pesade ja munade tahtlik hävitamine ja kahjustamine või pesade kõrvaldamine.

Haldusmenetluse seaduse § 53 kohaselt võib Keskkonnaamet kehtestada kõrvaltingimuse.

Metsateatis vastab Metsaseaduse §41 lg 8¹ nõuetele. Otsust on võimalik vaidlustada 30 päeva jooksul teatavaks tegemisest arvates, esitades vaide Keskkonnaametile haldusmenetluse seaduses sätestatud korras või kaebuse halduskohtusse halduskohtumenetluse seadustikus sätestatud korras.

Looduskaitseaduse (LKS §55 lg 6¹) alusel on keelatud looduslikult esinevate lindude tahtlik häirimine, eriti pesitsemise ja poegade üleskasvatamise ajal. Lindude pesitsemise tippaeg on aprilli keskpaigast suve keskpaigani. Lindude asustustihedus on reeglina kõrgem segametsades (laane-, salu- ja soovikumetsades) ning kasvab metsa vanuse tõustes.

Aitäh, et aitad hoida loodust ja elurikkust.

Metsateatis nr **50000622031**, katastritunnus 63902:001:0751, eraldis nr 4.

Lugupeetud metsateatise esitaja, Keskkonnaamet esitab teile raie registreerimise ja tingimused.

Planeeritud raieala asub Vahtrepa maastikukaitseala Vahtrepa piiranguvööndis, mis on kaitse alla võetud Vabariigi Valitsuse 21.juuli 2006. a määrusega nr 170 "Vahtrepa maastikukaitseala kaitse-eeskiri". Planeeritud raiealal on inventeeritud EÜ nõukogu direktiivi 92/43/EMÜ looduslike elupaikade ning loodusliku loomastiku ja taimestiku kaitse kohta I lisas nimetatud esmatähtis elupaigatüüp lood (alvarid) (kood 6280*), mis on seatud ka Vahtrepa maastikukaitseala kaitse-eesmärgiks. Planeeritud kujundusraie eesmärgiks on looala taastamine. Nimetatud tegevus on kooskõlas looduskaitseadusega ning Vahtrepa maastikukaitseala ja Väinamere loodusala kaitse-eesmärgiga.

Keskkonnaamet annab nõusoleku kujundusraieks järgmistel tingimustel:

1. looala taastamisel tuleb välja raiuda kõik okaspuud ja üleliigne lehtpuuvõsa;
2. looalalt tuleb välja raiuda kõik nõrgad kadakad ja harvendada kadakaid jättes tugevad terved kadakad kasvama ebaühtlaselt ja väikeste gruppidena, kadakate liituvus võib jääda mosaiikselts kuni 0,3;
3. looalal tuleb säilitada valikuliselt pihlakaid, pooppuid, kukerpuid ja lodjapuud, jättes nad kadakate vahele üksikult või gruppidena kasvama, tagades selliselt liigilise mitmekesisuse;
4. looalal võib valikuliselt säilitada üksikuid surnud kadakaid;
5. looalalt tuleb välja raiuda paakspuid, mage sõstrad ja kuslapuud; metsõunapuude ja –pirnipuude esinemisel säilitama need;
6. puud ja põõsad eemaldama võimalikult pinnase lähedalt (kännud ei tohi olla kõrgemad kui 10 cm) paralleelselt maapinnaga,
7. raiematerjali ja haket tohib ladustada väljapoole poollooduslikke kooslusi või ladustada juurdepääsutee äärde taastamisest tulnud taimestikuta alale;
8. eemaldatud puittaimestik tuleb koristada, põletada või peenestada. Raidmeid võib kohapeal põletada ning seda on soovitatav teha võsast vabastatud alal (valguse puudumise tõttu rohurindeta jäänud paikades või maha raiutud põõsaste tüügastel) väljaspool tuleohtlikku aega vastavalt tuleohutuse seadusele;
9. vältida tuleb roobaste tekitamist. Raiet (sealhulgas kokkuvedu) teha külmunud või kuiva (kuivema) pinnasega. Taastamistöödeks tuleb valida sobivad ilmastikuolud vastavalt kasutatavale tehnikale. Roobaste tekkimisel tuleb maapind siluda nii pärandniidul kui kokkuveoteedel;
10. koristada kõik raidmed, mille diameeter on üle 5 cm või pikkus üle 50 cm;
11. puude raiet, hakkematerjali hakkimist ning äravedu ei tohi teha lindude pesitsusperioodil (31. märts kuni 1. august);
12. raidmete ja metsamaterjali kokkuvedu võib teha ajavahemikul 1. augustist kuni 15. aprillini;

13. taastatavale alale on inventeeritud kaitsealustest taimeliikidest rohekas käoheel, soo-neiuvaip, kahkjaspunane sõrmkäpp, kärbesõis, harilik käoraamat, hallkäpp, harilik muguljuur, täpiline sõrmkäpp. Seega peab materjali kokkuveol, alalt ära viimisel ja kettniidukiga niitmisel olema eriti tähelepanelik liikide kasvukohtades. Sõitma peab võimalikult vähe niiskemates kohtades ja säilinud taimestikuga aladel.

Tööde teostamisel tuleb arvestada LKS § 55 lõikega 6 prim 1, mille kohaselt on keelatud looduslikult esinevate lindude pesade ja munade tahtlik hävitamine ja kahjustamine või pesade kõrvaldamine.

Haldusmenetluse seaduse § 53 kohaselt võib Keskkonnaamet kehtestada kõrvaltingimuse.

Metsateatis vastab Metsaseaduse §41 lg 8¹ nõuetele. Otsust on võimalik vaidlustada 30 päeva jooksul teatavaks tegemisest arvates, esitades vaide Keskkonnaametile haldusmenetluse seaduses sätestatud korras või kaebuse halduskohtusse halduskohtumenetluse seadustikus sätestatud korras.

Looduskaitseseaduse (LKS §55 lg 6¹) alusel on keelatud looduslikult esinevate lindude tahtlik häirimine, eriti pesitsemise ja poegade üleskasvatamise ajal. Lindude pesitsemise tippaeg on aprilli keskpaigast suve keskpaigani. Lindude asustustihedus on reeglina kõrgem segametsades (laane-, salu- ja soovikumetsades) ning kasvab metsa vanuse tõustes.

Aitäh, et aitad hoida loodust ja elurikkust.

Metsateatis nr **50000622033**, katastritunnus 63902:001:0751, eraldis nr 6.

Lugupeetud metsateatise esitaja, Keskkonnaamet esitab teile raie registreerimise ja tingimused.

Planeeritud raieala asub Vahtrepa maastikukaitseala Vahtrepa piiranguvööndis, mis on kaitse alla võetud Vabariigi Valitsuse 21.juuli 2006. a määrusega nr 170 "Vahtrepa maastikukaitseala kaitse-eeskiri". Planeeritud raiealal on inventeeritud EÜ nõukogu direktiivi 92/43/EMÜ looduslike elupaikade ning loodusliku loomastiku ja taimestiku kaitse kohta I lisas nimetatud esmatähtis elupaigatüüp lood (alvarid) (kood 6280*), mis on seatud ka Vahtrepa maastikukaitseala kaitse-eesmärgiks. Planeeritud kujundusraie eesmärgiks on looala taastamine. Nimetatud tegevus on kooskõlas looduskaitseseadusega ning Vahtrepa maastikukaitseala ja Väinamere loodusala kaitse-eesmärgiga.

Keskkonnaamet annab nõusoleku kujundusraieks järgmistel tingimustel:

1. looala taastamisel tuleb välja raiuda kõik okaspuud ja üleliigne lehtpuuvõsa;
2. looalalt tuleb välja raiuda kõik nõrgad kadakad ja harvendada kadakaid jättes tugevad terved kadakad kasvama ebaühtlaselt ja väikeste gruppidena, kadakate liituvus võib jääda mosaiikselt kuni 0,3;
3. looalal tuleb säilitada valikuliselt pihlakaid, pooppuid, kukerpuid ja lodjapuud, jättes nad kadakate vahele üksikult või gruppidena kasvama, tagades selliselt liigilise mitmekesisuse;
4. looalal võib valikuliselt säilitada üksikuid surnud kadakaid;
5. looalalt tuleb välja raiuda paakspuid, mage sõstrad ja kuslapuud; metsõunapuude ja –pirnipuude esinemisel säilitama need;
6. puud ja põõsad eemaldama võimalikult pinnase lähedalt (kännud ei tohi olla kõrgemad kui 10 cm) paralleelselt maapinnaga,
7. raiematerjali ja haket tohib ladustada väljapoole poollooduslikke kooslusi või ladustada juurdepääsutee äärde taastamisest tulnud taimestikuta alale;
8. eemaldatud puittaimestik tuleb koristada, põletada või peenestada. Raidmeid võib kohapeal põletada ning seda on soovitatav teha võsast vabastatud alal (valguse puudumise tõttu rohurindeta jäänud paikades või maha raiatud põõsaste tüügastel) väljaspool tuleohtlikku aega vastavalt tuleohtutuse seadusele;
9. vältida tuleb roobaste tekitamist. Raiet (sealhulgas kokkuvedu) teha külmunud või kuiva (kuivema) pinnasega. Taastamistödeks tuleb valida sobivad ilmastikuolud vastavalt kasutatavale tehnikale. Roobaste tekkimisel tuleb maapind siluda nii pärandniidul kui kokkuveoteedel;
10. koristada kõik raidmed, mille diameeter on üle 5 cm või pikkus üle 50 cm;
11. puude raiet, hakkematerjali hakkimist ning äravedu ei tohi teha lindude pesitsusperioodil (31. märts kuni 1. august);
12. raidmete ja metsamaterjali kokkuvedu võib teha ajavahemikul 1. augustist kuni 15. aprillini;
13. taastatavale alale on inventeeritud kaitsealustest taimeliikidest rohekas käoheel, soo-neiuvaip, kahkjaspunane sõrmkäpp, kärbesõis, harilik käoraamat, hallkäpp, harilik muguljuur, täpiline sõrmkäpp. Seega peab materjali kokkuveol, alalt ära viimisel ja kettniidukiga niitmisel olema eriti tähelepanelik liikide kasvukohtades. Sõitma peab võimalikult vähe niiskemates kohtades ja säilinud taimestikuga aladel.

Tööde teostamisel tuleb arvestada LKS § 55 lõikega 6 prim 1, mille kohaselt on keelatud looduslikult esinevate lindude pesade ja munade tahtlik hävitamine ja kahjustamine või pesade kõrvaldamine.

Haldusmenetluse seaduse § 53 kohaselt võib Keskkonnaamet kehtestada kõrvaltingimuse.

Metsateatis vastab Metsaseaduse §41 lg 8¹ nõuetele. Otsust on võimalik vaidlustada 30 päeva jooksul teatavaks tegemisest arvates, esitades vaide Keskkonnaametile haldusmenetluse seaduses sätestatud korras või kaebuse halduskohtusse halduskohtumenetluse seadustikus sätestatud korras.

Looduskaitse seaduse (LKS §55 lg 6¹) alusel on keelatud looduslikult esinevate lindude tahtlik häirimine, eriti pesitsemise ja poegade üleskasvatamise ajal. Lindude pesitsemise tippaeg on aprilli keskpaigast suve keskpaigani. Lindude asustustihedus on reeglina kõrgem segametsades (laane-, salu- ja soovikumetsades) ning kasvab metsa vanuse tõustes.

Aitäh, et aitad hoida loodust ja elurikkust.

Metsateatis nr **50000622035**, katastritunnus 63902:001:0751, eraldis nr 7.

Lugupeetud metsateatise esitaja, Keskkonnaamet esitab teile raie registreerimise ja tingimused.

Planeeritud raieala asub Vahtrepa maastikukaitseala Vahtrepa piiranguvööndis, mis on kaitse alla võetud Vabariigi Valitsuse 21.juuli 2006. a määrusega nr 170 "Vahtrepa maastikukaitseala kaitse-eeskiri". Planeeritud raiealal on inventeeritud EÜ nõukogu direktiivi 92/43/EMÜ looduslike elupaikade ning loodusliku loomastiku ja taimestiku kaitse kohta I lisas nimetatud esmatähtis elupaigatüüp lood (alvarid) (kood 6280*), mis on seatud ka Vahtrepa maastikukaitseala kaitse-eesmärgiks. Planeeritud kujundusraie eesmärgiks on loola taastamine. Nimetatud tegevus on kooskõlas looduskaitse seadusega ning Vahtrepa maastikukaitseala ja Väinamere loodusala kaitse-eesmärgiga.

Keskkonnaamet annab nõusoleku kujundusraieks järgmistel tingimustel:

1. loola taastamisel tuleb välja raiuda kõik okaspuud ja üleliigne lehtpuuvõsa;
2. lootalt tuleb välja raiuda kõik nõrgad kadakad ja harvendada kadakaid jättes tugevad terved kadakad kasvama ebaühtlaselt ja väikeste gruppidena, kadakate liituvus võib jääda mosaiikselts kuni 0,3;
3. lootal tuleb säilitada valikuliselt pihlakaid, pooppuid, kukerpuid ja lodjapuud, jättes nad kadakate vahele üksikult või gruppidena kasvama, tagades selliselt liigilise mitmekesisuse;
4. lootal võib valikuliselt säilitada üksikuid surnud kadakaid;
5. lootalt tuleb välja raiuda paakspuid, mage sõstrad ja kuslapuud; metsõunapuude ja –pirnipuude esinemisel säilitama need;
6. puud ja põõsad eemaldama võimalikult pinnase lähedalt (kännud ei tohi olla kõrgemad kui 10 cm) paralleelselt maapinnaga,
7. raiematerjali ja haket tohib ladustada väljapoole poollooduslikke kooslusi või ladustada juurdepääsutee äärde taastamisest tulnud taimestikuta alale;
8. eemaldatud puittaimestik tuleb koristada, põletada või peenestada. Raidmeid võib kohapeal põletada ning seda on soovitatav teha võsast vabastatud alal (valguse puudumise tõttu rohurindeta jäänud paikades või maha raiutud põõsaste tüügastel) väljaspool tuleohtlikku aega vastavalt tuleohutuse seadusele;
9. vältida tuleb roobaste tekitamist. Raiet (sealhulgas kokkuvedu) teha külmunud või kuiva (kuivema) pinnasega. Taastamistödeks tuleb valida sobivad ilmastikuolud vastavalt kasutatavale tehnikale. Roobaste tekkimisel tuleb maapind siluda nii pärandniidul kui kokkuveoteedel;
10. koristada kõik raidmed, mille diameeter on üle 5 cm või pikkus üle 50 cm;
11. puude raiet, hakkematerjali hakkimist ning äravedu ei tohi teha lindude pesitsusperioodil (31. märts kuni 1. august);
12. raidmete ja metsamaterjali kokkuvedu võib teha ajavahemikul 1. augustist kuni 15. aprillini;
13. taastatavale alale on inventeeritud kaitsealustest taimeliikidest rohekas käokeel, soo-neiuvaip, kahkjaspunane sõrmkäpp, kärbesõis, harilik käoraamat, hallkäpp, harilik muguljuur, täpiline sõrmkäpp. Seega peab materjali kokkuveol, alalt ära viimisel ja kettniidukiga niitmisel olema eriti tähelepanelik liikide kasvu kohtades. Sõitma peab võimalikult vähe niiskemates kohtades ja säilinud taimestikuga aladel.

Tööde teostamisel tuleb arvestada LKS § 55 lõikega 6 prim 1, mille kohaselt on keelatud looduslikult esinevate lindude pesade ja munade tahtlik hävitamine ja kahjustamine või pesade kõrvaldamine.

Haldusmenetluse seaduse § 53 kohaselt võib Keskkonnaamet kehtestada kõrvaltingimuse.

Metsateatis vastab Metsaseaduse §41 lg 8¹ nõuetele. Otsust on võimalik vaidlustada 30 päeva jooksul teatavaks tegemisest arvates, esitades vaide Keskkonnaametile haldusmenetluse seaduses sätestatud korras või kaebuse halduskohtusse halduskohtumenetluse seadustikus sätestatud korras.

Looduskaitseaduse (LKS §55 lg 6¹) alusel on keelatud looduslikult esinevate lindude tahtlik häirimine, eriti pesitsemise ja poegade üleskasvatamise ajal. Lindude pesitsemise tippaeg on aprilli keskpaigast suve keskpaigani. Lindude asustustihedus on reeglina kõrgem segametsades (laane-, salu- ja soovikumetsades) ning kasvab metsa vanuse tõustes.

Aitäh, et aitad hoida loodust ja elurikkust.

Metsateatis nr **50000622037**, katastritunnus 63902:001:0751, eraldis nr 8.

Lugupeetud metsateatise esitaja, Keskkonnaamet esitab teile raie registreerimise ja tingimused.

Planeeritud raieala asub Vahtrepa maastikukaitseala Vahtrepa piiranguvööndis, mis on kaitse alla võetud Vabariigi Valitsuse 21.juuli 2006. a määrusega nr 170 "Vahtrepa maastikukaitseala kaitse-eeskiri". Planeeritud raiealal on inventeeritud EÜ nõukogu direktiivi 92/43/EMÜ looduslike elupaikade ning loodusliku loomastiku ja taimestiku kaitse kohta I lisas nimetatud esmatähtis elupaigatüüp lood (alvarid) (kood 6280*), mis on seatud ka Vahtrepa maastikukaitseala kaitse-eesmärgiks. Planeeritud kujundusraie eesmärgiks on loola taastamine. Nimetatud tegevus on kooskõlas looduskaitseadusega ning Vahtrepa maastikukaitseala ja Väinamere loodusala kaitse-eesmärgiga.

Keskkonnaamet annab nõusoleku kujundusraieks järgmistel tingimustel:

1. loola taastamisel tuleb välja raiuda kõik okaspuud ja üleliigne lehtpuuvõsa;
2. lootalt tuleb välja raiuda kõik nõrgad kadakad ja harvendada kadakaid jättes tugevad terved kadakad kasvama ebaühtlaselt ja väikeste gruppidena, kadakate liituvus võib jääda mosaiikselts kuni 0,3;
3. lootal tuleb säilitada valikuliselt pihlakaid, pooppuid, kukerpuid ja lodjapuud, jättes nad kadakate vahele üksikult või gruppidena kasvama, tagades selliselt liigilise mitmekesisuse;
4. lootal võib valikuliselt säilitada üksikuid surnud kadakaid;
5. lootal tuleb välja raiuda paakspuid, mage sõstrad ja kuslapuud; metsõunapuude ja –pirnipuude esinemisel säilitama need;
6. puud ja põõsad eemaldama võimalikult pinnase lähedalt (kännud ei tohi olla kõrgemad kui 10 cm) paralleelselt maapinnaga,
7. raiematerjali ja haket tohib ladustada väljapoole poollooduslikke kooslusi või ladustada juurdepääsutee äärde taastamisest tulnud taimestikuta alale;
8. eemaldatud puittaimestik tuleb koristada, põletada või peenestada. Raidmeid võib kohapeal põletada ning seda on soovitatav teha võsast vabastatud alal (valguse puudumise tõttu rohurindeta jäänud paikades või maha raiutud põõsaste tüügastel) väljaspool tuleohtlikku aega vastavalt tuleohtuse seadusele;
9. vältida tuleb roobaste tekitamist. Raiet (sealhulgas kokkuvedu) teha külmunud või kuiva (kuivema) pinnasega. Taastamistödeks tuleb valida sobivad ilmastikuolud vastavalt kasutatavale tehnikale. Roobaste tekkimisel tuleb maapind siluda nii pärandniidul kui kokkuveoteedel;
10. koristada kõik raidmed, mille diameeter on üle 5 cm või pikkus üle 50 cm;
11. puude raiet, hakkematerjali hakkimist ning äravedu ei tohi teha lindude pesitsusperioodil (31. märts kuni 1. august);
12. raidmete ja metsamaterjali kokkuvedu võib teha ajavahemikul 1. augustist kuni 15. aprillini;
13. taastatavale alale on inventeeritud kaitsealustest taimeliikidest rohekas käokeel, soo-neiuvaip, kahkjaspunane sõrmkäpp, kärbesõis, harilik käoraamat, hallkäpp, harilik muguljuur, täpiline sõrmkäpp. Seega peab materjali kokkuveol, alalt ära viimisel ja kettniidukiga niitmisel olema eriti tähelepanelik liikide kasvukohtades. Sõitma peab võimalikult vähe niiskemates kohtades ja säilinud taimestikuga aladel.

Tööde teostamisel tuleb arvestada LKS § 55 lõikega 6 prim 1, mille kohaselt on keelatud looduslikult esinevate lindude pesade ja munade tahtlik hävitamine ja kahjustamine või pesade kõrvaldamine.

Haldusmenetluse seaduse § 53 kohaselt võib Keskkonnaamet kehtestada kõrvaltingimuse.

Metsateatis vastab Metsaseaduse §41 lg 8¹ nõuetele. Otsust on võimalik vaidlustada 30 päeva jooksul teatavaks tegemisest arvates, esitades vaide Keskkonnaametile haldusmenetluse seaduses sätestatud korras või kaebuse halduskohtusse halduskohtumenetluse seadustikus sätestatud korras.

Looduskaitseseaduse (LKS §55 lg 6¹) alusel on keelatud looduslikult esinevate lindude tahtlik häirimine, eriti pesitsemise ja poegade üleskasvatamise ajal. Lindude pesitsemise tippaeg on aprilli keskpaigast suve keskpaigani. Lindude asustustihedus on reeglina kõrgem segametsades (laane-, salu- ja soovikumetsades) ning kasvab metsa vanuse tõustes.



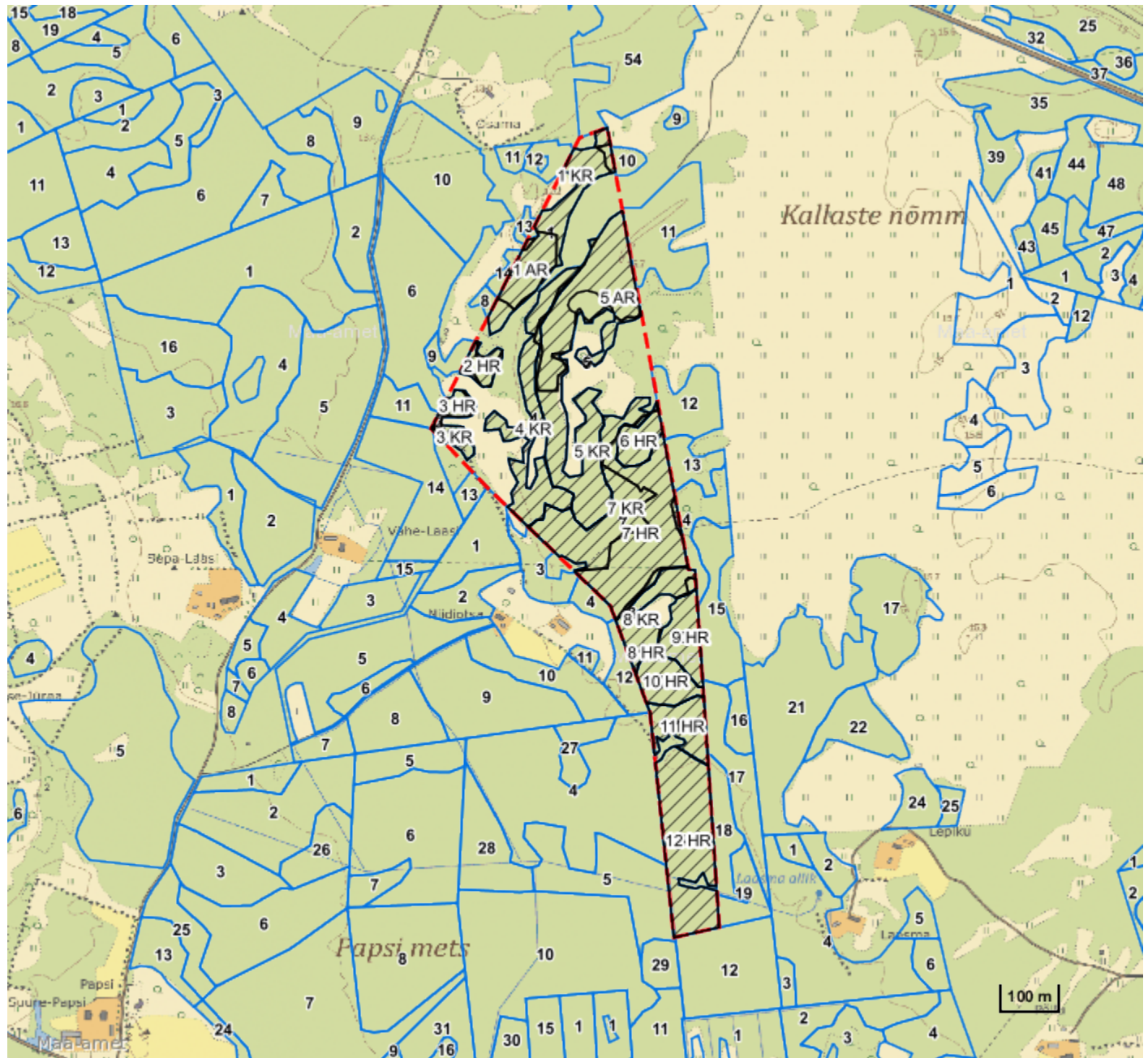

Aitäh, et aitad hoida loodust ja elurikkust.

Katastritunnus 63902:001:0751



Legend

1:10000

Kaardikiht	
	Põhikaart: Maa-amet 26.09.2023
	Metsaregister: Eraldised 26.09.2023
	Maa-amet: Katastriüksused 26.09.2023
	Metsaregister: Metsateatised 26.09.2023
	Metsaregister: Metsateatised (EI otsus) 26.09.2023
	Metsaregister: Kahjustusteatised 26.09.2023

Keskkonnaamet
 Registrikood 70008658
 Narva mnt 7a
 15172 Tallinn, Eesti

telefon: 662 5999
 e-post: klienditugi@keskkonnaamet.ee
<http://www.keskkonnaamet.ee>